



# **PREFEITURA DE CIANORTE**

---

SECRETARIA MUNICIPAL DE ASSISTÊNCIA SOCIAL

## **Diagnóstico socioterritorial das pessoas em situação de rua no Município de Cianorte**

**MAIO**

**2024**



# **PREFEITURA DE CIANORTE**

---

## SECRETARIA MUNICIPAL DE ASSISTÊNCIA SOCIAL

### **1- Dados de Identificação**

Diagnóstico socioterritorial das pessoas em situação de rua no Município de Cianorte.

Período de elaboração: Abril - Maio/2024

Elaboração: Ana Claudia Francisco Ruiz de Araujo – Coordenadora Setorial de direção do SUAS com competência em Vigilância Socioassistencial.

### **2. População em situação de rua no Município de Cianorte**

Deve-se levar em consideração que, até o momento, não foi realizado um Censo específico para as pessoas em situação de rua contemplando todos os municípios do país. O Cadastro Único tem sido utilizado como principal meio para uma estimativa da população em situação de rua no país, o acompanhamento da sua evolução ao longo do tempo e a compreensão do perfil dessa população. No entanto, destaca-se que esses dados só contabilizam as pessoas em situação de rua (PSR) que efetivamente acessaram a política de assistência social e foram cadastradas, não contemplando necessariamente toda a população em situação de rua do país

Diante do crescimento da PSR no Brasil, foi realizado em 2023 pelo Ministério dos Direitos Humanos e da Cidadania um diagnóstico da população em situação de rua, o qual foi constatado que “em dezembro de 2022, revelam um perfil majoritariamente masculino (87%), adulto (55% têm entre 30 e 49 anos) e de pessoas negras (pardas - 51%; pretas - 17%). A maioria sabe ler e escrever (90%) e já teve emprego com carteira assinada (68%)”. (MDHC, 2023, p.18).

No município de Cianorte há dados próximos a situação do país, sendo que as faixas etárias das PSR cadastradas no Cadastro Único abrangem pessoas desde os 18 anos até os 65 anos, sendo a maior parte na faixa etária dos 25 aos 34 anos (26,66% pessoas), seguido da faixa etária dos 45 aos 49 anos (20% pessoas). A tabela a seguir expõe a divisão das PSR por faixa etária:

<b>Faixa etária</b>	<b>Situação de Rua</b>
<b>Entre 18 a 24</b>	<b>2,85%</b>



# PREFEITURA DE CIANORTE

## SECRETARIA MUNICIPAL DE ASSISTÊNCIA SOCIAL

Entre 25 a 34	26,66%
Entre 35 a 39	15,23%
Entre 40 a 44	14,28%
Entre 45 a 49	20%
Entre 50 a 54	8,57%
Entre 55 a 59	10,47%
Entre 60 a 64	4,76%
Maior que 65	0,95%

Fonte: [https://cecad.cidadania.gov.br/tab\\_cad.php](https://cecad.cidadania.gov.br/tab_cad.php). Acesso em: 22/04/2024.

No gráfico abaixo é possível visualizar a concentração por faixa etária:

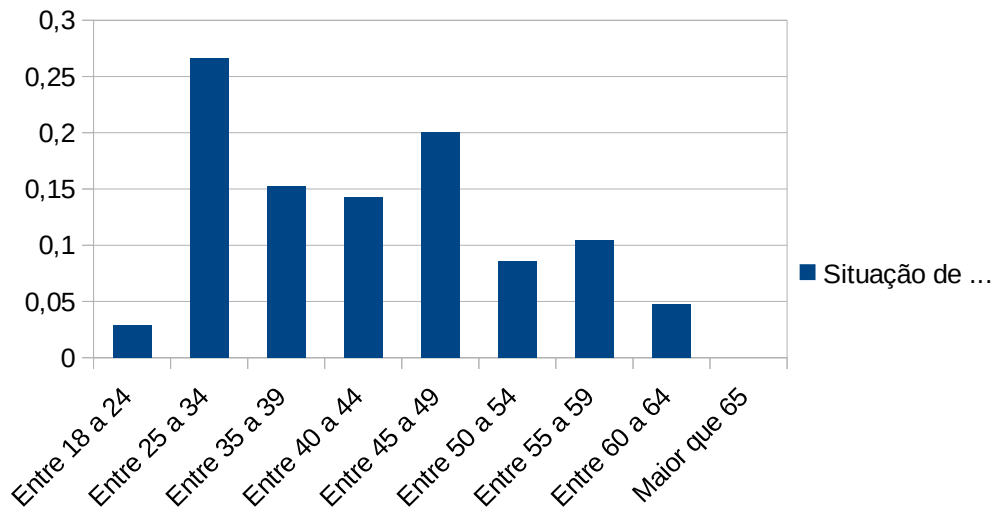

Ainda, de acordo com dados do SAIG (2024), tem-se que a maior porcentagem de PSR corresponde a pessoas do sexo masculino, sendo 88,67% e 11,33% de mulheres. Desses, 48,57% se declararam pardos, seguindo de 45,71% brancos e 5,71% pretos.



# PREFEITURA DE CIANORTE

## SECRETARIA MUNICIPAL DE ASSISTÊNCIA SOCIAL

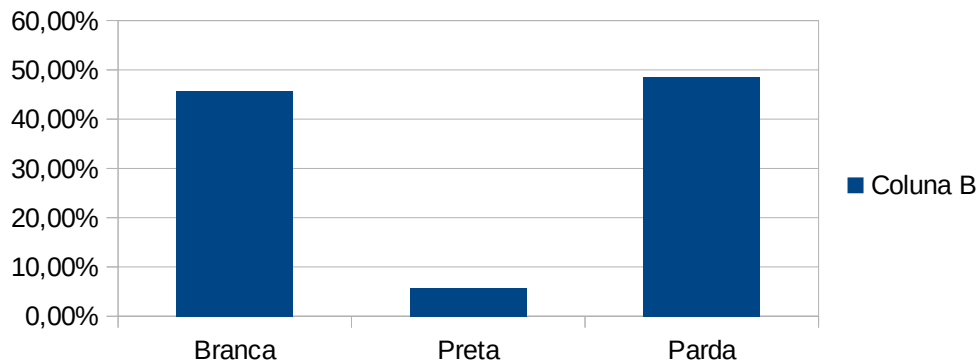

Fonte: [https://cecad.cidadania.gov.br/tab\\_cad.php](https://cecad.cidadania.gov.br/tab_cad.php). Acesso: 25/04/2024.

Dado relevante, ainda, é em relação às pessoas que se declaram portadoras de alguma deficiência física, visto que 14,15% declararam possuir algum tipo de necessidade especial, sendo 6,60% com deficiência física, 2,83% com deficiência mental ou intelectual e 4,71% com transtorno/doença mental.

De acordo com dados do SAGI (2024), no mês de fevereiro de 2024, o Município de Cianorte possuía 104 **famílias** cadastradas no Cadastro Único do Governo Federal que se declaram em situação de rua, o que representa 1,10% do total de famílias cadastradas, dessas, 77,88% são beneficiárias do Programa Bolsa Família. Em se tratando de pessoas cadastradas, em fevereiro de 2024, o Município possuía 105 **pessoas** que se declaram em situação de rua.



No gráfico acima é possível visualizar um aumento significativo das pessoas em situação de rua inscritas no Cadastro Único, o crescimento foi de mais de 1000% nos últimos 10 anos, de acordo com as informações do MDS (2024). Dessa maneira, de 1 pessoa cadastrada passou-se a 105 pessoas.



# **PREFEITURA DE CIANORTE**

---

## SECRETARIA MUNICIPAL DE ASSISTÊNCIA SOCIAL

É válido ressaltar que, para a inclusão no Cadastro Único, é necessária a apresentação de Cadastro de Pessoa Física (CPF) ou certidão de nascimento, e uma das demandas mais recorrentes das pessoas em situação de rua é de serviços de documentação, especialmente a segunda via de documentos pessoais como RG, CPF e certidões, considerando que é muito comum que esses documentos sejam roubados, extraviados, perdidos ou deteriorados (IPEA, 2023<sup>a</sup>).

Identificar as principais características da população em situação de rua é importante para condução das ações que visam o bem-estar de cada indivíduo, para tanto, identificar a escolaridade, faixa etária, fontes de renda, entre outros, subsidiam um melhor entendimento sobre os usuários atendidos. De acordo com o Plano Nacional de Assistência Social (PNAS 2004,p.37), “no caso da proteção social especial, à população em situação de rua serão priorizados os serviços que possibilitem a organização de um novo projeto de vida, visando criar condições para adquirirem referências na sociedade brasileira, enquanto sujeitos de direitos.” Com isso, o conhecimento da população, a identificação das principais características subsidiam políticas para que tenham direitos garantidos.

O conhecimento da escolaridade expõe a necessidade de ações que incentivem o letramento, trazendo a garantia da alfabetização. Em se tratando da escolaridade, 9,55% declararam não saber ler e escrever. Como pode-se verificar na tabela a seguir, a maior parte possui apenas ensino fundamental incompleto, o que se refere a um percentual de 62,85%:

<b>Grau de instrução</b>	<b>Pessoa em situação de rua</b>
<b>Sem instrução</b>	9,55%
<b>Fundamental incompleto</b>	62,85%
<b>Fundamental completo</b>	8,57%
<b>Médio incompleto</b>	7,61%
<b>Médio completo</b>	11,42%
<b>Superior incompleto ou mais</b>	00%
<b>TOTAL</b>	100%



# PREFEITURA DE CIANORTE

## SECRETARIA MUNICIPAL DE ASSISTÊNCIA SOCIAL

Fonte: [https://cecad.cidadania.gov.br/tab\\_cad.php](https://cecad.cidadania.gov.br/tab_cad.php). Acesso em 22/04/2023.

Entre as pessoas em situação de rua registradas no Cadastro Único, 16,19% informaram ter trabalhado na semana anterior. Entre os que trabalharam, 10,47% o fizeram por conta própria (bico, autônomo). A principal forma para ganhar dinheiro mencionada foi como catador de materiais recicláveis (14,28%). Os principais motivos apontados para a situação de rua foram os problemas familiares (57,14%), seguido do alcoolismo e/ou uso de drogas (35,23%), do desemprego (28,57%) e da perda de moradia (27,61%). Na tabela abaixo pode-se visualizar os principais motivos que levaram a situação de rua. Vale ressaltar que essas respostas admitem múltipla escolha, isso se deve a quantidade maior de respostas ao se comparar com a quantidade de pessoas em situação de rua no Município de Cianorte.

Motivos que acarretaram a situação de rua	Total de respostas
Problemas com familiares	60
Alcoolismo/drogas	37
Desemprego	30
Perda de moradia	29
Trabalho	9
Ameça/violência	8
Outro	6
Preferência própria	4
Não respondeu	3



# PREFEITURA DE CIANORTE

---

## SECRETARIA MUNICIPAL DE ASSISTÊNCIA SOCIAL

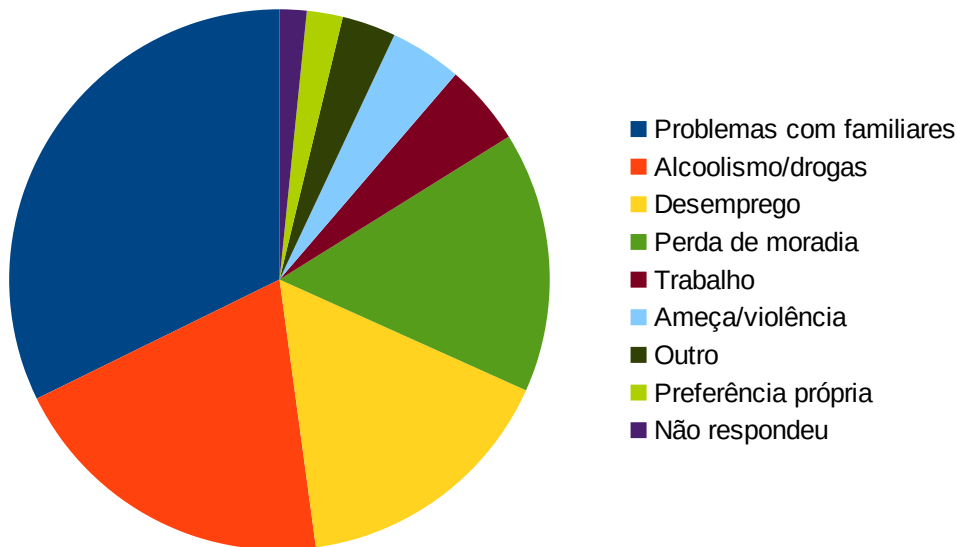

Fonte: CECAD, 2024.

Quando perguntadas sobre locais para dormir, 50% informaram que dormem na rua e os outros 50% dormem em albergues. A maior parte das pessoas em situação de rua não vive com suas famílias na rua (99,04%) e nunca ou quase nunca tem contato com parentes fora da condição de rua (35,23%).

Para além do Cadastro Único, tem-se o Sysmar, no qual são lançados os atendimentos realizados pelas equipes, no gráfico abaixo pode-se ver um aumento considerável no número de pessoas em situação de rua. Ressalta-se que uma das características marcantes da PSR é a transitoriedade recorrente entre os municípios, sendo assim o gráfico demonstra a quantidade de PSR que tiveram algum tipo de atendimento realizado pelo município no período de 2021 a 2023.



# PREFEITURA DE CIANORTE

## SECRETARIA MUNICIPAL DE ASSISTÊNCIA SOCIAL

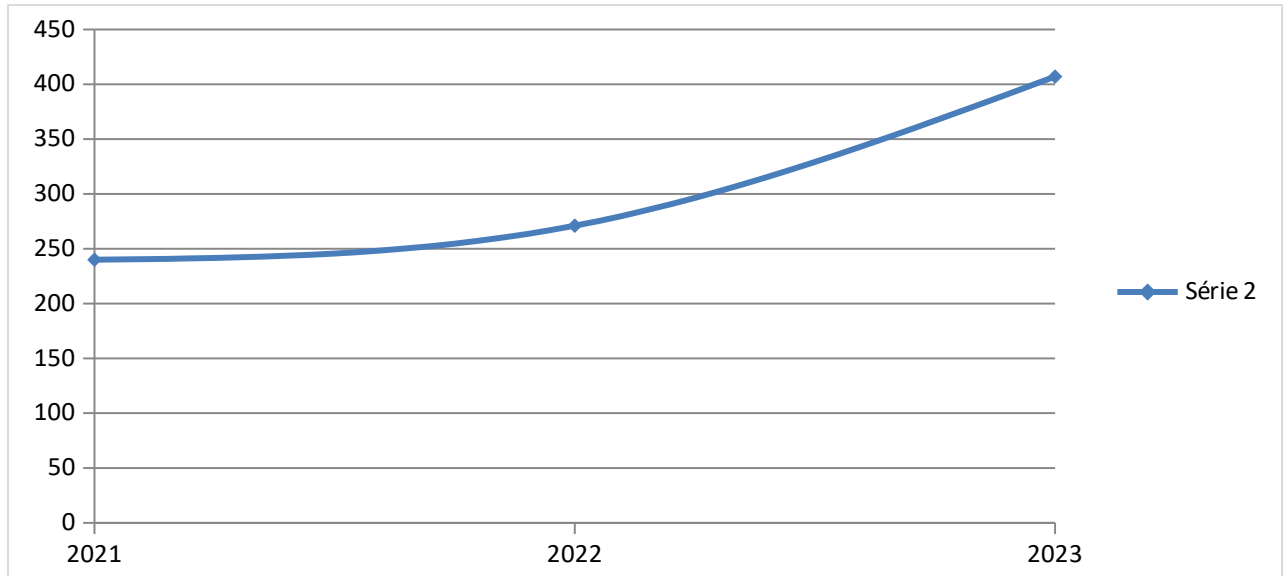

Fonte: Sysmar, 2024.

De acordo com os dados do Sysmar (2024), de 2021 a 2023 os atendimentos à população em situação de rua no Município de Cianorte aumentou 69,58%, tais como atendimentos relacionados a procura de pedidos de segunda via de documentos, entre outros.

### 3. Serviços da assistência social voltados à população em situação de rua

Levando em consideração esse aumento expressivo é necessária adequação nos serviços, possibilitando atendimentos e ofertas específicas, como ressaltado na NOB-SUAS (2005, p. 148):

Para atendimentos nesse nível de proteção, voltados aos usuários em situações específicas de exposição à violência, elevado grau de dependência, apresentando, conseqüentemente, particularidades que exijam ofertas específicas e altamente qualificadas, como, por exemplo, o financiamento de ações voltadas para a proteção integral de famílias e/ou, entre outras: indivíduos em situação de rua, idosos dependentes, adolescentes sob ameaça.

O Município de Cianorte conta com serviços visando garantir os direitos da pessoa em situação de rua, atualmente possui um Centro de Referência Especializado de Assistência Social (CREAS), o qual oferta serviços de atendimento à população em situação de rua, em contextos específicos de violação de direitos. Entre as ofertas,





# PREFEITURA DE CIANORTE

---

## SECRETARIA MUNICIPAL DE ASSISTÊNCIA SOCIAL

destaca-se o Serviço de Proteção e Atendimento Especializado a Famílias e Indivíduos – PAEFI, que compreende ações de atenção e orientação direcionadas para a promoção de direitos, a preservação e o fortalecimento de vínculos familiares, comunitários e sociais para o fortalecimento da função protetiva das famílias diante do conjunto de condições que as vulnerabilizam e/ou as submetem a situações de risco pessoal e social.

Também vinculado ao CREAS, o Serviço Especializado em Abordagem Social atua em conformidade com a Tipificação Nacional dos Serviços da Política de Assistência Social (Resolução 109/2009 – CNAS), é ofertado no âmbito da Proteção Social Especial de Média Complexidade, e visa garantir atenção às necessidades mais imediatas das famílias e dos indivíduos atendidos, buscando promover o acesso à rede de serviços socioassistenciais e das demais políticas públicas **na perspectiva da garantia de direitos**.

No Município de Cianorte o serviço é desenvolvido por uma equipe técnica vinculado ao Centro de Referência Especializado de Assistência Social – CREAS, composta por Assistente Social e Educador Social, ocorre de modo **ininterrupto**, com plantões aos finais de semana, feriados e rondas noturnas, além de atendimento aos chamados da população por meio do telefone (44) 99118-8217. Para realização dos plantões, a equipe dispõe de um veículo. No ano de 2023, este serviço especializado atendeu em média **170 pessoas/mês**, considerando estes munícipes e aquelas em trânsito que também são atendidas, segundo os dados do Sysmar.

O trabalho da equipe de abordagem requer atenção, acolhimento e olhar técnico que identifica, busca a constituição de vínculo de confiança e compreensão das necessidades e interesse do usuário para que possa promover e ser facilitador do acesso aos diversos serviços, tais como equipamentos de saúde (de urgência ou não), acesso a alimentação e benefícios socioassistenciais, cadastro único, Casa de Passagem e outros.

Tem-se ainda a compra de vagas por meio de Termo de Colaboração da Associação “Davi Miller” – CAPER, que é centro de apoio a população em situação de rua que tem por objetivo ofertar o serviço de acolhimento institucional na modalidade de casa de passagem para famílias e adultos de ambos os sexos, com vínculos familiares rompidos e/ou fragilizados em situação de risco pessoal e social, pessoas em situação de rua e desabrigo por abandono, migração e ausência de residência ou pessoas em trânsito e sem condições



# PREFEITURA DE CIANORTE

---

## SECRETARIA MUNICIPAL DE ASSISTÊNCIA SOCIAL

de autossustento. Em 2024 o Município realizou o repasse de R\$ 576.000,00 (quinhentos e setenta e seis mil reais) por meio de Termo de Colaboração para compras de vagas na Instituição.

A Casa da Sopa também presta serviço a população em situação de rua, oferecendo de segunda a sexta-feira das, 08:00 às 13:00 horas, sendo fornecido café da manhã, banho, roupas, orientação, encaminhamentos, apoio social e almoço, sendo o último o principal objetivo da Instituição. Nos sábados e feriados também são fornecidas marmitas aos usuários. Em 2024 o Município realizou o repasse de R\$ 198.000,00 (cento e noventa e oito mil reais) por meio de Termo de Colaboração para compras de vagas na Instituição.

A atuação junto a organizações da sociedade civil, movimentos sociais e conselhos de direitos é extremamente importante para o enfrentamento dos problemas que levam à situação de rua, mantêm as pessoas nessa situação e dificultam a sua superação. Como foi possível verificar no presente diagnóstico, o aumento do número das pessoas em situação de rua foi considerável nos últimos anos, não só no Município de Cianorte como também no Brasil. Dessa maneira, analisar as principais motivações para a situação de rua devem auxiliar nas ações de prevenção à situação de rua, nos atendimentos a pessoas nessa situação e nas políticas públicas que possibilitem a superação da situação de rua.

### Referências

BRASIL, Ministério dos direitos humanos e da cidadania – MDHC. **População em situação de rua – Diagnóstico com base nos dados e informações disponíveis em registros administrativos e sistemas do Governo Federal**. Brasília, MDHC, 2023. Disponível em: [https://www.gov.br/mdh/pt-br/navegue-por-temas/populacao-em-situacao-de-rua/publicacoes/relat\\_pop\\_rua\\_digital.pdf](https://www.gov.br/mdh/pt-br/navegue-por-temas/populacao-em-situacao-de-rua/publicacoes/relat_pop_rua_digital.pdf). Acesso em: 19/04/2024.

BRASIL. Ministério do Desenvolvimento Social e Combate à Fome. **Política Nacional da Assistência Social – PNAS/2004 e Norma Operacional Básica da Assistência Social – NOB/SUAS** - Brasília, DF: MDS, 2005. Disponível em: [https://www.mds.gov.br/webarquivos/publicacao/assistencia\\_social/Normativas/PNAS2004.pdf](https://www.mds.gov.br/webarquivos/publicacao/assistencia_social/Normativas/PNAS2004.pdf). Acesso em: 26/04/2024.



# PREFEITURA DE CIANORTE

SECRETARIA MUNICIPAL DE ASSISTÊNCIA SOCIAL

BRASIL. Ministério do Desenvolvimento Social e Combate à Fome. **Norma Operacional Básica do Sistema Único de Assistência Social - NOB/SUAS**. Secretaria Nacional de Assistência Social. Brasília, 2012. Disponível em: [https://www.mds.gov.br/webarquivos/arquivo/assistencia\\_social/nob\\_suas.pdf](https://www.mds.gov.br/webarquivos/arquivo/assistencia_social/nob_suas.pdf) Acesso em: 25/04/2024.

IPEA. Instituto de Pesquisas Econômicas Aplicadas. Boletim de Análise Político-Institucional: **Dossiê temático: classes subalternas e instituições públicas**. Brasília, DF: Ipea, n. 35, jul. 2023a. ISSN 2237-6208. DOI: <https://repositorio.ipea.gov.br/handle/11058/12273>. Acesso em 23 de abril de 2024.